

## II Edição do FIGS fala sobre Governança Corporativa



"A governança é o caminho para a sustentabilidade corporativa" é o tema da II Edição do Fórum de Inteligência em Gestão de Saúde (FIGS) que ocorreu no dia 18 de setembro, no auditório da Cabergs. Dessa vez, a Entidade recebeu dois convidados: o coordenador-geral do Instituto Brasileiro de Governança Corporativa (IBGC), Leonardo Wengrover, e o Gerente Executivo da Unidade de Governança Corporativa do Bannisul, Fernando Rodrigues. Conduziram as palestras o gerente financeiro e administrativo, Décio Braga, e o diretor financeiro administrativo, Roberto Noal, ambos da Cabergs.



Segundo Fernando Rodrigues, a governança corporativa começou a fluir em 2002. Ele deu exemplos de como ela tem se estruturado no exterior, como se deu a implantação desse novo método nas empresas brasileiras e apresentou alguns *cases*. Também explicou sobre os setores empresariais envolvidos nessa inserção, a transformação estrutural que ela causa, a adaptação dos processos internos e a importância do Conselho Administrativo nesse cenário. Segundo ele, "o Conselho é o foco central da governança dentro de uma empresa e deve ser o modelo a ser seguido pelos demais funcionários".



Leonardo Wengrover definiu a governança corporativa como a conversão de princípios em orientações claras, gerando valor a longo prazo. E antes que qualquer um pense que a implementação desse método só funciona em megaempresas, Wengrover explica que "ele se aplica a qualquer tipo de organização, independentemente do seu porte ou natureza jurídica". Basta compreender e executar os quatro pilares da governança corporativa: transparência; equidade; prestação de contas e responsabilidade corporativa.

No mês de agosto, a Cabergs realizou diversas atividades presenciais para os beneficiários de Porto Alegre e região metropolitana. Espiem só:

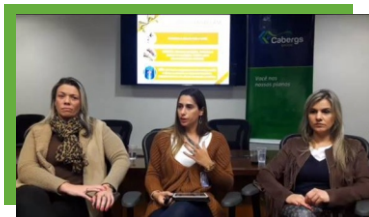

**07/08** – Em alusão à Semana Mundial da Amamentação, a Cabergs promoveu uma palestra com as médicas Fabiana Tomazi, Viviane Schimdt e Ana Michelle Rocha Torres no auditório da direção-geral Banrisul.

Disponível em: <https://www.facebook.com/cabergssaude/videos/1797457473624090/>



**08/08** – No 5º Encontro de Bem com a Vida, que ocorreu no Auditório da FBSS, o fisioterapeuta Moacir dos Santos Naujorks falou aos participantes sobre o tema: Prevenir quedas é possível?

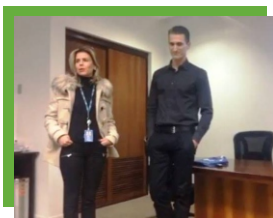

**21/08** – Sobre o tema do mês de agosto, “Boas práticas em saúde bucal”, Fernanda Valdez, cirurgiã-dentista, auditora da Cabergs Saúde, e Fábio Festugatto, cirurgião-dentista da Clínica Odontológica Fessil, credenciada Cabergs, palestraram para os beneficiários da direção-geral Banrisul.

Disponível em:

<https://www.facebook.com/cabergssaude/videos/288619318594801/>



**24/08** – A equipe da Cabergs Saúde esteve no 1º Encontro Nacional de Aposentados Banrisul (ENAB) 2018, realizado pela AFABAN, na cidade de Canela-RS. Foram realizados testes rápidos de glicose, colesterol e triglicerídeos; avaliação de bioimpedância; verificação de pressão arterial; avaliação médica e nutricional; palestra “Hábitos para uma vida saudável”; oficinas de atividade funcional; distribuição de materiais

informativos sobre os programas de promoção da saúde e prevenção de riscos e doenças; e orientações sobre os Planos de Assistência Médica.



**28/08** – A engenheira de Segurança do Trabalho e analista da Unidade de Gestão de Pessoas do SESMT/Banrisul, Daiane D. G. Bastos, falou sobre a Prevenção pela Ergonomia, no auditório da direção-geral Banrisul.

Disponível em:

<https://www.facebook.com/cabergssaude/videos/1866384467004765/>

**08, 15, 22 e 29/08** – A Cabergs realizou o 2º grupo de apoio ao tratamento do tabagismo de 2018, do Programa de Prevenção e Tratamento do Tabagismo. Os encontros ocorreram no turno da tarde, no Centro de Eventos e Treinamento da Fundação Banrisul, e contaram com a presença de 10 beneficiários que querem abandonar o vício.

# Prevenção ao suicídio: você pode ajudar

Em setembro, o Brasil se mobilizou em prol da campanha Setembro Amarelo. Desde 2015, a campanha de conscientização e prevenção do suicídio busca alertar a população a respeito dessa realidade, visto que os números brasileiros em relação a esse tema são alarmantes. Nos últimos 16 anos, os casos de suicídio aumentaram 73% no nosso país. No mundo, esse mal acomete mais de 800 mil pessoas por ano, segundo a Organização Mundial da Saúde, sendo esta a segunda causa mundial de mortes entre jovens de 15 a 29 anos, perdendo somente para a violência.

Em uma tentativa de reverter esses casos, surgiu o Centro de Valorização da Vida, uma entidade que iniciou suas atividades em São Paulo em 1962 e atua prestando apoio emocional, com ações de valorização à vida e prevenção do suicídio. Voluntários atendem gratuitamente via telefone (188), e-mail e chat as pessoas que precisam conversar, desabafar e dividir seus problemas e alegrias. Os atendimentos acontecem 24 horas, todos os dias da semana e são totalmente sigilosos. Nesses canais são realizados mais de dois milhões de atendimentos anuais, prestados por aproximadamente 2.400 voluntários, que estão localizados em 19 estados mais o Distrito Federal.

Iniciativas como essa são fundamentais, uma vez que somos orientados desde crianças sobre como enfrentar diversas situações inesperadas. Aprendemos sobre primeiros socorros, a comportar-se em um assalto ou que atitude tomar ao presenciar algo ilegal. Mas ainda não aprendemos a lidar com pessoas que apresentam comportamento suicida. Além disso, o preconceito e a inferiorização nesses casos é o que mais atrapalha o diagnóstico. É importante saber que quando uma pessoa pensa em tirar a própria vida, ela está na verdade, pedindo ajuda para superar algo que não está conseguindo sozinha.

Segundo o médico psiquiatra Antônio Geraldo da Silva, presidente da Associação Psiquiátrica da América Latina e diretor da Associação Brasileira de Psiquiatria, não é simples ajudar pessoas que estão nessa situação, por isso ele explica: "Se você conhece alguém que apresenta sintomas de depressão ou comportamento suicida, auxilie-o a buscar ajuda psiquiátrica. Caso a pessoa em questão seja você mesmo, converse com um familiar ou amigo sobre o assunto e peça auxílio para buscar ajuda psiquiátrica".



# GESTÃO ECONÔMICO-FINANCEIRA

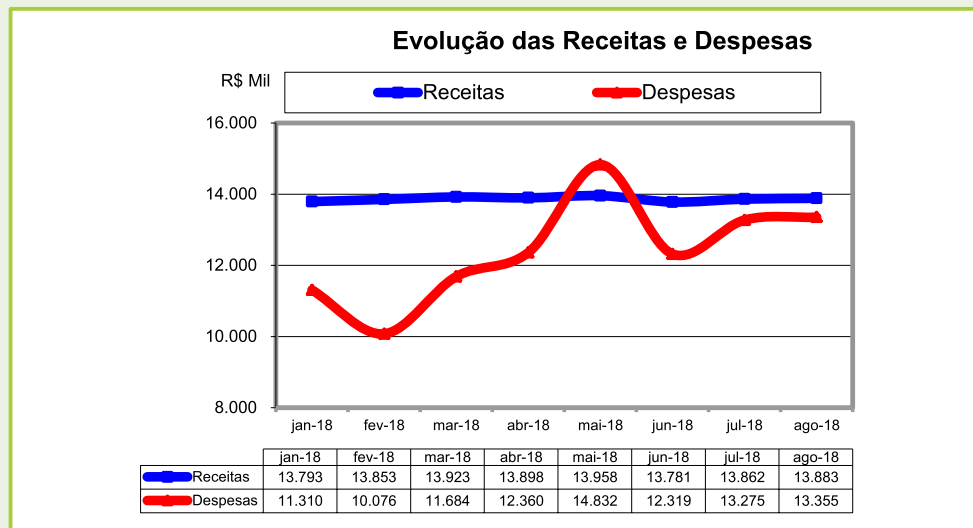

Receitas: contribuições dos associados e das patrocinadoras. Despesas: gastos assistenciais (consultas, exames, terapias e internações), mais as despesas administrativas.

A variação de -8,07% nas despesas em relação ao mês do ano anterior resultaram do menor volume de faturamento dos serviços credenciados no período.

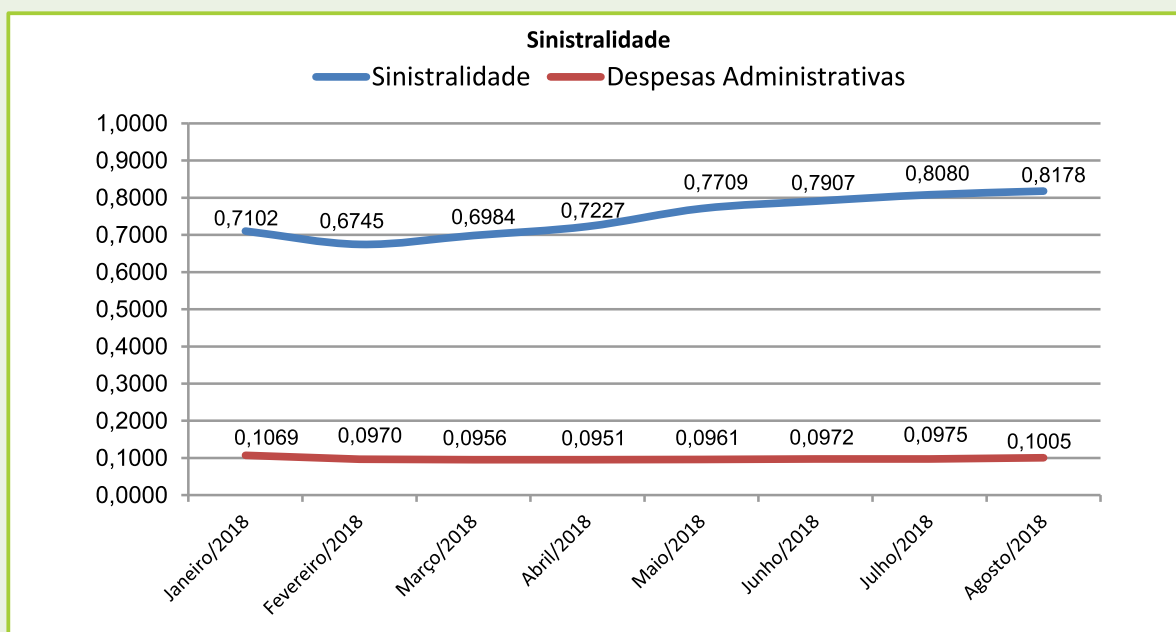

**Índice de Sinistralidade = Despesas Assistenciais/Receitas de Contribuições**

A sinistralidade demonstra a relação entre despesas assistenciais e o total das receitas de contribuições.

**Índice de Despesas Administrativas = Despesas Administrativas/Contraprestações Efetivas**

Mostra a relação entre despesas administrativas e o total das receitas com operação de planos de saúde (contribuições).

A sinistralidade de agosto de 2018 foi 1,11% menor do que o mesmo período do ano anterior, devido ao crescimento de despesas abaixo do previsto para o período e à realização das receitas conforme o projetado.

# INDICADORES DE ATENDIMENTO

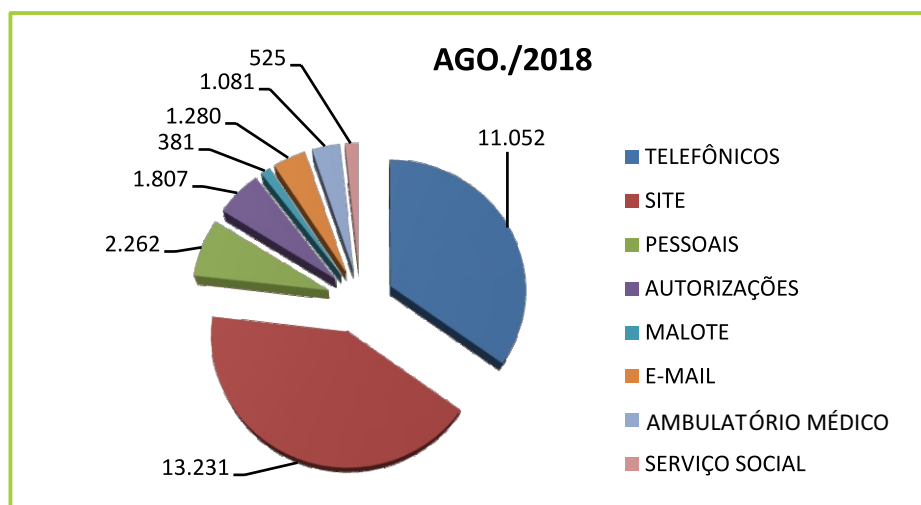

## GESTÃO ASSISTENCIAL



### QUANTIDADE DE PROCEDIMENTOS POR TIPO DE ATENDIMENTO

Tipo de Atendimento	Quantidade	Valor
Consultas	17.108	R\$ 1.550.202,22
Exames	70.729	R\$ 2.718.795,37
Tratamentos seriados	12.628	R\$ 1.289.613,15
Internações	1.558	R\$ 7.630.555,24
Procedimentos Odontológicos	7.596	R\$ 412.241,34
<b>Total</b>	<b>109.619</b>	<b>R\$ 13.601.407,32</b>

### DESPESAS ASSISTENCIAIS POR FAIXA ETÁRIA

Faixa Etária	Valor Total Pago (PAM/PAM II/ASCP)	Valor Total Pago (POD/POD II)
0 a 18	R\$ 497.290,08	R\$ 55.614,86
19 a 23	R\$ 282.259,14	R\$ 26.383,85
24 a 28	R\$ 348.518,60	R\$ 22.245,12
29 a 33	R\$ 683.976,75	R\$ 31.929,22
34 a 38	R\$ 931.906,52	R\$ 41.259,07
39 a 43	R\$ 434.075,66	R\$ 25.195,34
44 a 48	R\$ 300.357,43	R\$ 17.273,27
49 a 53	R\$ 726.696,71	R\$ 40.293,45
54 a 58	R\$ 1.395.898,12	R\$ 54.994,90
<b>59+</b>	<b>R\$ 7.588.186,97</b>	<b>R\$ 97.052,26</b>
<b>Total</b>	<b>R\$ 13.189.165,98</b>	<b>R\$ 412.241,34</b>

## PAGAMENTO REDE CREDENCIADA FARMÁCIAS

Programa	Quantidade de Compras	Valor Total Pago
PROFARM	10.559	R\$ 760.801,58
PROMED	8.511	R\$ 1.033.183,98
<b>Total</b>	<b>19.070</b>	<b>R\$ 1.793.985,56</b>

\*PROMED – 50% desse valor é subsidiado pelas Patrocinadoras.

## CREDENCIAMENTOS

Tipo de Credenciado	Credenciamentos
Clínicas	4
Dentistas	5
Farmácias	2
Hospitais	2
Laboratórios	1
Médicos	8
<b>Total</b>	<b>22</b>

Nesse mês, 15 profissionais se descredenciaram por falta de movimentação financeira nos últimos 24 meses, 2 por falecimento, 2 alegaram pouco atendimento e 2 encerraram suas atividades.



17.108 Consultas médicas	70.729 Exames
1.558 Internações	7.047 Procedimentos Odontológicos
7.596 Pontos de atendimento	41.246 Vidas nos planos Médico-Hospitalares e Odontológico
28.273 Contatos de associados – Central de Relacionamento	R\$ 13.601.407,32 Gastos em Assistência (PAM, POD e ASCP)

### EXPEDIENTE

Informativo da Caixa dos Empregados do Banco do Estado do Rio Grande do Sul

**ANS – nº 30731-9**



**Diretoria Executiva:** Fernando Zingano – Dir.-Presidente, Roberto Noal Monteiro – Dir. Financeiro e Administrativo, Saulo C. dos Santos Junior – Dir. de Operações – [www.cabergs.org.br](http://www.cabergs.org.br) – CNPJ 02.315.431/0001-72 – Rua Siqueira Campos, 736 – Porto Alegre/RS – CEP: 90010-000 – Relacionamento com Beneficiários: 0800-051-2142 – Coordenação: Daniela Beschoren – Conteúdo e diagramação: CM3 Comunicação – Revisão Textual: Gaia Revisão Textual - Fotos divulgação